

Nuova Zelanda

Viaggi



Aotearoa*

“La terra della lunga nuvola bianca”



Un giorno l'avo Maui andò a pesca con i suoi fratelli, ma non aveva esche, così sparse il proprio sangue sul suo amo magico e fece finalmente una presa meravigliosa: l'Isola del Nord.

La Nuova Zelanda è uno dei luoghi più verdi del nostro pianeta. Circa il 30% del territorio è costituito da aree protette (parchi nazionali e riserve forestali). Inoltre, milioni di ettari di terreni agricoli e di foreste si estendono fra monti, fiumi e laghi. Le coste si snodano per 5650 km. Ogni luogo ha la sua fauna ed una flora particolare e molto varia.

La Nuova Zelanda si è staccata dagli altri continenti in tempi remoti e così molte specie vegetali e animali sono uniche al mondo. Spazi incontaminati e scarsamente popolati in cui si può camminare per ore attraverso boschi e foreste, senza incontrare anima viva, fanno della Nuova Zelanda un paradiso, un appassionante incontro con la natura più autentica.



**il termine Aotearoa significa “la terra della lunga nuvola bianca”, questo nome è dovuto al fatto che quando i Maori scoprirono la Nuova Zelanda, avvistandola dal mare più di 1000 anni fa, quello che gli apparve fu una grande nuvola all'orizzonte che sovrastava la terra.*

La verde Nuova Zelanda

Informazioni utili

Geografia: composto di due isole principali, il Paese si estende per 1600 km da Nord a Sud ed ha una superficie totale di 270500 kmq, simile a quella dell'Italia. Il paesaggio è eccezionale per la sua diversità. L'Isola del Nord è caratterizzata da una regione centrale fortemente geotermica (vulcani, geysir, paludi di fango bollente), l'Isola del Sud da alte catene montuose che scendono sino al mare separando la foresta vergine della costa Ovest dalle fertili pianure dell'Est

Popolazione: il popolo polinesiano dei Maori, la cui cultura (lingua, tradizioni popolari, artigianato) si è andato rafforzando negli ultimi decenni, abita la Nuova Zelanda da oltre 1000 anni. Gli inglesi sono arrivati nel 1769 ed oggi i circa 4 milioni di abitanti costituiscono una società multiculturale (75% di europei, 25% di maori, 10% di asiatici e il resto da popolazioni originarie delle isole del Sud Pacifico

Gastronomia: anche se la Nuova Zelanda si disputa la paternità della Pavlova (una specie di meringa) con l'Australia, non esiste una cucina tipica neozelandese bensì un insieme di influenze asiatiche, polinesiane ed europee reinterpretate con creatività e utilizzando le eccellenti materie prime che il Paese offre, dalla carne, al pesce, ai frutti di mare nonché frutta ed ortaggi. I vini neozelandesi sono ormai noti a livello internazionale ed esiste una grande varietà di birre locali.

Formalità doganali: passaporto con validità residua di almeno 6 mesi dalla data d'ingresso nel Paese; visto elettronico (ottenibile online o tramite APP); compilazione online della arrival card. I giovani dai 18 ai 30 anni possono richiedere un Visto Vacanza Lavoro (Working Holiday Visa) grazie al quale possono lavorare legalmente nel Paese per un periodo massimo di 1 anno con opzione di rinnovo per un altro anno, soddisfacendo specifiche condizioni.

Vaccinazioni: nessuna, non ci sono specie animali pericolose

Abbigliamento: i neozelandesi amano vestire casual, tra novembre ed aprile si raccomanda un abbigliamento leggero, senza dimenticare un pullover per le serate fresche ed un impermeabile leggero. In inverno sono necessari abiti di stagione prevedendo la possibilità di neviccate.

Clima: Oceanico temperato. Stagioni invertite rispetto all'emisfero Nord. Temperature medie (C°): Nord: Gennaio 25°, Aprile 20°, Agosto 15°, Ottobre 20° - Sud: Gennaio 20°, Aprile 15°, Agosto 10°, Ottobre 15°

Vacanze: Il periodo delle vacanze per i neozelandesi va da metà dicembre a fine gennaio. Le scuole chiudono 2 settimane in aprile, tra giugno e luglio e a settembre.

Telefonia e corrente elettrica: i costi di roaming possono essere estremamente elevati; il WI-FI è abbastanza diffuso ma, potremmo essere assente in alcune zone rurali o particolarmente remote, si consiglia di acquistare una SIM o un e SIM direttamente in loco. Per la corrente elettrica è necessario un adattatore a 2 o 3 lamelle piatte inclinate (uguale a quello che si usa per l'Australia)

Lingua: Inglese (idioma principale) e Maori (prevalentemente in ambiti culturali, tradizionali).

Valuta: Dollaro neozelandese, da 0,55 a 0,60. Vi consigliamo di cambiare direttamente in loco. Le carte di credito sono accettate quasi ovunque. La GST (Goods and Services Tax) del 15% è normalmente inclusa nei prezzi.



In questo magnifico Paese, l'attrattiva principale non sono tanto le località nelle quali si soggiorna quanto la strada che si percorre tra una tappa e l'altra, caratterizzata da una varietà di scenari e panorami assolutamente unici.

Se la famosa frase "non è importante la meta ma il viaggio" si riferisce ad un luogo nel Mondo, quel luogo sarebbe probabilmente la Nuova Zelanda.

Nelle pagine seguenti troverete due itinerari di diversa durata ed una serie di tour ed attività per arricchire ulteriormente la vostra esperienza di viaggio.



Alla scoperta di Aotearoa 22 giorni

Combinare questo circuito con i vostri voli dall'Italia. Dopo un viaggio di questo tipo...non avrete più voglia di tornare a casa!



Isola del Nord
Te Aka-a-maui

Isola del Sud
Te Wai pounamu

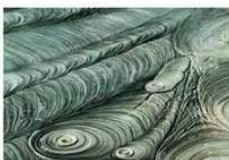

1° giorno: Auckland

Ritiro auto a noleggio all'arrivo. Auckland è la città delle vele e degli antichi vulcani estinti con un magnifico fronte del porto. Consigliata la visita del quartiere storico di Parnell, del centro città e la salita al Monte Eden per godere di un meraviglioso panorama.

2° giorno: Auckland - Dargaville

Partenza verso Nord lungo la costa Ovest. Fermata a Matakohu con il suo museo consacrato all'albero Kauri che cresce in questa regione.

3° giorno: Dargaville - Kaitiaki

Foreste di Kauri di Trounson Park e Waipoua - Tane Mahuta, il re della foresta. Oponohi, e traversata del porto di Hokiangha in traghetto. Kaitiaki, e partenza per la 90 Mile Beach.

4° giorno: Kaitiaki - Capo Reinga

Giornata di escursione a Capo Reinga, l'estremo Nord del Paese, dove le acque del Pacifico si incontrano con quelle del Mare di Tasmania. Un'antica leggenda narra che da qui gli spiriti dei defunti si involano per Hawiiki, l'ancestrale terra Maori. Una successione di splendide spiagge che culmina nella Baia delle Isole.

5° giorno: Baia delle Isole

Crociera in battello con visita del celebre "Buco nella Roccia". Nel pomeriggio: la sede del controverso "Trattato di Waitangi" che fu firmato nel 1840 tra gli Europei ed i Maori e che segnò la nascita della Nuova Zelanda.

6° giorno: Baia delle Isole Auckland

Cascate e museo di rari orologi storici Clapham. Auckland; Parco subacqueo di Kelly Tarlton. All Blacks Museum, Weta Caves Experience.

7° giorno: Auckland Rotorua

Sosta a Hobbiton, presso Matamata, il set permanente più esteso al mondo, per vivere la magia dei libri di JRR Tolkien. Rotorua è il cuore del distretto dei laghi settentrionali (una quindicina) ed una celebre zona geotermica. Ohinemutu, chiesa di Santa Fede, Whakarewarewa, località termale con spettacolari geysir ed un raffinato artigianato Maori. Sera: Hangi (cena tipica) e concerto Maori presso Te Puia o Taranaki Village.

8° giorno: Rotorua

Agrodome: spettacolo di presentazione di 19 varietà di ovini pregiati della Nuova Zelanda. Rainbow Springs (flora e fauna locale: kiwi, trote...). Possibilità di escursione, anche in aereo, al cratere di Tarawera.

9° giorno: Rotorua - Parco Nazionale del Tongariro

Prima tappa sino a Taupo, con traversata della vasta regione termale di Wai o tapu. Huka Falls: cascate, centrale geotermica di Wairakei, rive del lago Taupo, il più vasto del Paese. Parco Nazionale del Tongariro, un esteso altopiano con 3 vulcani. Passeggiate nel Parco.

10° giorno: Tongariro Wellington

Wellington, la capitale: panorama spettacolare dal Monte Vittoria; museo interattivo Te Papa; la chiesa di Sant Paul; il Parlamento detto l'alveare (beehive) per la sua caratteristica struttura. Parco Zealandia e Weta Cave Studios.

11° giorno: Wellington - Kaiteriteri

In mattinata, traversata dello Stretto di Cook e dei Marlborough Sounds con traghetto di linea. Picton, pittoresco porticciolo sulla costa Nord dell'Isola del Sud. Attraverso la Queen Charlotte Sound Drive, si arriva a Nelson, cittadina celebre per l'artigianato tipico e le estese culture di frutta.

12° giorno: Kaiteriteri - Parco Nazionale Abel Tasman

In questa giornata si potrà apprezzare il fascino di un tratto costiero selvaggio e grandioso. Crociera in battello sino a Torrent Bay, poi passeggiata di circa 3 ore fino ad una graziosa baia dove il battello ripartirà per il rientro a Kaiteriteri.

13° giorno: Kaiteriteri - Hokitika

Percorrendo la costa Ovest e il capo Foulwind (colonia di foche) si arriva ai famosi Punakaiki Pancake Rocks (formazioni rocciose che somigliano a gigantesche crêpes).

14° giorno: Hokitika - Fox Glacier o Franz Josef

Hokitika, capitale della ghiada. Ross (vecchie e nuove miniere aurifere), Ghiacciai di Franz Josef e Fox. Visita del Centro di informazione dei ghiacciai e marcia sino alla grandiosa base del ghiacciaio, escursione nelle foreste sottostanti.

15° giorno: Fox Glacier o Franz Josef - Queenstown

Passeggiata lungo la spiaggia della selvaggia costa Ovest. L'imponente passo di Haast conduce al parco naturale di Mount Aspiring e al tranquillo lago Wanaka, fino a Queenstown.

16° giorno: Queenstown - Te Anau

Queenstown è la capitale turistica dell'isola del Sud. Visita della gola di Kawarua per assistere ai salti dei bungee-jumpers. Nel pomeriggio possibilità di raggiungere la sommità del Bob's Peak a bordo della Skyline Gondola o di fare una crociera sul lago su un antico battello a vapore. La giornata si conclude a Te Anau, la porta dei fiordi.

17° giorno: Te Anau

Partenza di prima mattina per Milford Sound, crociera nel fiordo. Visita di una riserva di uccelli ove ammirare i rarissimi "Takahe". Visita alle Glowworm Caves

18° giorno: Te Anau - Dunedin

Partenza per la città di Dunedin sulla costa Est. Nel pomeriggio possibilità di fare un'escursione con treno d'epoca alla gola di Taieri.

19° giorno: Dunedin

Consigliata la visita del castello di Larnach e della penisola di Otago con le colonie di albatross e pingui.

20° giorno: Dunedin - Mt Cook

Moeraki Boulders: un'antica leggenda Maori vuole che queste misteriose e particolari formazioni rocciose siano cestri pieni di cibo che furono persi sulla spiaggia dopo il naufragio di una canoa. Proseguimento verso la valle di Waitaki per arrivare al Mount Cook National Park. Nel pomeriggio esplorazione del parco a piedi.

21° giorno: Mt Cook - Christchurch

Attraversamento delle pianure di Canterbury per arrivare a Christchurch che si estende sulle rive dal fiume Avon ed è sicuramente la città più "inglese" della Nuova Zelanda. Museo civico con sezione dedicata all'Antartico, giardini botanici. Passeggiata in città.

22° giorno: Partenza da Christchurch

Dopo la prima colazione, rilascio auto in aeroporto e voli di rientro



Possiamo organizzare tour privati con guida in lingua italiana per piccoli gruppi e individuali. Consultateci!

L'itinerario si può percorrere anche nella direzione inversa

Alla scoperta di Aotearoa 16 giorni

Se avete meno tempo a disposizione o se volete abbinare il viaggio in Nuova Zelanda ad un soggiorno mare, ad uno stop in Oriente o in Australia

1° giorno: Auckland

Ritiro auto a noleggio all'arrivo. Auckland è la città delle vele e degli antichi vulcani estinti con un magnifico fronte del porto. Consigliata la visita del quartiere storico di Parnell, del centro città e la salita al Monte Eden per godere di un meraviglioso panorama.

2° giorno: Auckland Rotorua

Sosta a Hobbiton, presso Matamata, il set permanente più esteso al mondo, per vivere la magia dei libri di JRR Tolkien. Rotorua è il cuore del distretto dei laghi settentrionali (una quindicina) ed una celebre zona geotermica. Ohinemutu, chiesa di Santa Fede, Whakarewarewa, località termale con spettacolari geysir ed un raffinato artigianato Maori. Sera: Hangi (cena tipica) e concerto Maori presso Te Puia o Taranaki Village.

3° giorno: Rotorua

Agrodome: spettacolo di presentazione di 19 varietà di ovini pregiati della Nuova Zelanda. Rainbow Springs (flora e fauna locale: kiwi, trote...). Possibilità di escursione, anche in aereo, al cratere di Tarawera.

4° giorno: Rotorua - Parco Nazionale del Tongariro

Prima tappa sino a Taupo, con traversata della vasta regione termale di Waioatapu. Huka Falls: cascate, centrale geotermica di Wairakei, rive del lago Taupo, il più vasto del Paese. Parco Nazionale del Tongariro, un esteso altopiano con 3 vulcani. Passeggiate nel Parco (Sito UNESCO).

5° giorno: Tongariro Wellington

Wellington, la capitale: panorama spettacolare dal Monte Vittoria; museo interattivo Te Papa; la chiesa di Sant Pauli; il Parlamento detto l'alveare (beehive) per la sua caratteristica struttura, Weta Caves Studios.

6° giorno: Wellington - Kaikiteri

In mattinata, traversata dello Stretto di Cook e dei Marlborough Sounds con traghetto di linea. Picton, pittoresco porticciolo sulla costa Nord dell'Isola del Sud. Attraverso Queen Charlotte Sound Drive, si arriva a Nelson, cittadina celebre per l'artigianato tipico e le estese colture di frutta.

7° giorno: Kaikiteri (Parco Nazionale Abel Tasman)

In questa giornata si potrà apprezzare il fascino di un tratto costiero selvaggio e grandioso. Crociera in battello sino a Torrent Bay, poi passeggiata di circa 3 ore fino ad una graziosa baia dove il battello ripartirà per il rientro a Kaikiteri.

8° giorno: Kaikiteri - Hokitika

Percorrendo la costa Ovest e il capo Foulwind (colonia di foche) si arriva ai famosi Punakaiki Pancake Rocks (formazioni rocciose che somigliano a gigantesche crêpes).

9° giorno Hokitika - Fox Glacier o Franz Josef

Hokitika, capitale della giada. Ross (vecchie e nuove miniere aurifere). Ghiacciai di Franz Josef e Fox. Visita del Centro di informazione dei ghiacciai e marcia sino alla grandiosa base del ghiacciaio, escursione nelle foreste sottostanti.

10° giorno: Fox Glacier o Franz Josef - Queenstown

Passeggiata lungo la spiaggia della selvaggia costa Ovest. L'imponente passo di Haast conduce al parco naturale di Mount Aspiring ed al tranquillo lago Wanaka, fino a Queenstown.

11° giorno: Queenstown - Te Anau

Queenstown è la capitale turistica dell'isola del Sud. Visita della gola di Kawarau per assistere ai salti dei bungee-jumpers. Nel pomeriggio possibilità di raggiungere la sommità del Bob's Peak a bordo della Skyline Gondola o di fare una crociera sul lago su un antico battello a vapore. La giornata si conclude a Te Anau, la porta dei fiordi.

12° giorno: Te Anau

Partenza di prima mattina per Milford Sound.

Crociera nel fiordo e successiva escursione autonoma nella foresta vergine fra laghi e cascate. Visita di una riserva di uccelli ove ammirare i rarissimi "Takahe". Visita alle Glowworm Caves.

13° giorno: Te Anau - Dunedin

Partenza per la città di Dunedin sulla costa Est. Nel pomeriggio possibilità di fare un'escursione con treno d'epoca alla gola di Taieri.

14° giorno: Dunedin - Mt Cook

Moeraki Boulders: un'antica leggenda Maori vuole che queste misteriose e particolari formazioni rocciose siano cesti pieni di cibo che furono persi sulla spiaggia dopo il naufragio di una canoa. Proseguimento verso la valle di Waitaki per arrivare al Mount Cook National Park. Nel pomeriggio esplorazione del parco a piedi.

15° giorno: Mt Cook - Christchurch

Attraversamento delle pianure di Canterbury per arrivare a Christchurch che si estende sulle rive dal fiume Avon ed è sicuramente la città più "inglese" della Nuova Zelanda. Museo civico con sezione dedicata all'Antartico, giardini botanici. Passeggiata in città.

16° giorno: Partenza da Christchurch

Dopo la prima colazione, rilascio auto in aeroporto e voli di rientro.

L'itinerario si può percorrere anche nella direzione inversa aggiungendo 1 o 2 notti, potrete visitare Kaikoura e partecipare ad una crociera per avvistare balene e delfini



La "nostra" Nuova Zelanda...

Le nostre proposte esclusive

Grazie alla qualità delle strade di collegamento ed alle distanze relativamente contenute, la Nuova Zelanda si presta perfettamente alla formula Self Drive. Consultateci, vi aiuteremo a costruire l'itinerario che meglio si adatta alle vostre esigenze, studiando insieme il percorso più adatto in base alla durata del vostro soggiorno, al clima, ai vostri interessi.

Kiwi Camper

Il camper è il mezzo di trasporto perfetto per visitare la Nuova Zelanda, non a caso è quello preferito dagli stessi neozelandesi per le proprie vacanze. I nostri pacchetti abbinano il noleggio camper al volo intercontinentale, al passaggio dello stretto di Cook in ferry e, ove necessario, ai voli domestici in Nuova Zelanda: gli itinerari in camper sono molto flessibili ed estremamente convenienti soprattutto da marzo ad ottobre.

Fly & Drive con alloggio in B&B

La formula ideale per apprezzare l'ospitalità del popolo neozelandese ad allo stesso tempo spostarsi in maniera autonoma abbinando il volo intercontinentale al noleggio auto ed all'alloggio in strutture accoglienti e caratteristiche sempre di buon livello e con prima colazione inclusa. La durata minima consigliata per visitare entrambe le isole è di 15 giorni sul posto è inoltre possibile arricchire il vostro viaggio con l'aggiunta di escursioni di mezza o dell'intera giornata.

Land of The Rings, alla scoperta della Terra di Mezzo

Negli ultimi anni gli strepitosi scenari naturali della Nuova Zelanda hanno fatto da sfondo ad una serie di film di successo, da Lezioni di Piano a Le Cronache di Narnia a King Kong, ma senza dubbio ciò che ha portato il Paese alla ribalta internazionale sono stati "Il Signore degli Anelli" e "Lo Hobbit". Vi invitiamo a scoprire con noi le locations più suggestive in un itinerario studiato con la formula fly & drive per rivivere le atmosfere dei film o attraverso una serie di tour di gruppo con date di partenza flessibili.

Viaggi a tema

Qualunque sia il vostro interesse, sapremo organizzare il viaggio adatto a voi.

Golf

Più di 400 campi da golf sparsi nel Paese, situati in luoghi bellissimi ed a prezzi imbattibili, possiamo organizzare soggiorni di gruppo ed individuali abbinati a lezioni di golf.

Vigneti

I migliori vigneti di entrambe le isole. Un tour per chi vuole scoprire i diversi vitigni e le tecniche di produzione. Classroom e degustazioni.

Ornitologia

Un itinerario di 25 giorni alla scoperta del Paese e delle rare specie di uccelli che lo abitano, l'occasione di osservarli nei loro diversi habitat naturali



Mitologia Maori

Scoprite la Nuova Zelanda attraverso le sue leggende con un circuito di che segue il percorso classico reinterpretato dal punto di vista dei Maori. Alloggi esclusivi, trattamento di mezza pensione, visite con guide Maori. Partenze su richiesta con un minimo di 4 partecipanti, guida in inglese.

Auto d'epoca

In Nuova Zelanda le auto d'epoca sono molto numerose, vi invitiamo a noleggiarne una ed a viaggiare su un percorso disegnato appositamente ed arricchito da visite a musei e collezioni private.

Vela

Pacchetti su misura per gli appassionati di questo sport così popolare in Nuova Zelanda, da Auckland (sede dell'America's Cup) alla Baia delle Isole, al Marlborough Sounds. Con o senza skipper e tutto rigorosamente su misura per voi.

Cicloturismo

La Nuova Zelanda è senza dubbio il paradiso per gli amanti della bicicletta: poco traffico, strade in condizioni eccellenti, paesaggi di incomparabile bellezza. Vi proponiamo dei circuiti organizzati (da 2 a 16 giorni) che vi permetteranno di scoprire le 2 isole ad un ritmo di circa 60km al giorno. Potrete portare con voi la vostra bicicletta o noleggiarne una sul posto

... Non solo Rugby

Che siate appassionati di Rugby, Sci, Snowboard, Surf, Windsurf, Kitesurf etc., affidatevi a noi per prenotare il vostro viaggio e le attività che vi interessano, risparmierete tempo ed avrete sempre dei prezzi competitivi



Tour di gruppo con guida in italiano

Viaggi di gruppo con hotel livello 4*, colazioni, attività e diversi pasti inclusi. Guida bilingue italiano/spagnolo o solo italiano al raggiungimento di un minimo di 6 partecipanti di lingua italiana

Itinerario Aotearoa 10 giorni / 9 notti

- Auckland
- Waitomo
- Rotorua
- Christchurch (volo)
- Lake Tekapo
- Te Anau
- Queenstown

Itinerario Southern Cross 15 giorni / 14 notti

- Auckland
- Waitomo
- Rotorua
- Christchurch (volo)
- Lake Tekapo
- Te Anau
- Queenstown
- Wanaka
- Franz Josef
- Kaikoura
- Christchurch



Consultateci per date di partenza, itinerari dettagliati, prezzi e disponibilità

On the Road!



Noleggio auto

Spostarsi in auto a noleggio offre la possibilità di visitare anche i luoghi più lontani fermandosi quando se ne ha voglia per ammirare un panorama, scattare una foto, fare una passeggiata, rilassarsi su una spiaggia o in una foresta all'ombra di alberi secolari. Durata minima del noleggio: 3 giorni. La maggior parte delle compagnie di noleggio consentono il traghettamento della vettura tra le due isole, non ci sono costi supplementari per il rilascio in una città diversa da quella del ritiro (salvo rare eccezioni). Veicoli elettrici e Tesla su richiesta.



Noleggio camper

Le aree attrezzate sono molto numerose e, ad eccezione di alcuni Parchi Nazionali, il campeggio è consentito ovunque. I camper sono forniti di utensili da cucina, piatti e posate, biancheria da letto, bagno e cucina, carte stradali dettagliate, guide turistiche, elenchi dei campeggi convenzionati.

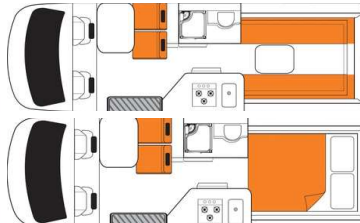

Giorno
o
Notte

Esempi di categorie:

- 1) 2 cuccette semplici: minibus convertito, diesel, economico. Acqua fredda, pompa manuale, fornello a gas con 2 elementi, borsa termica.
- 2) 2 cuccette attrezzate: lavandino con acqua calda e fredda, fornello a gas con 2 elementi, frigorifero, WC e doccia. Modello Hi-Top (letto fisso posizionato sul soffitto o ribaltabile)
- 3) 2 cuccette + 1: come il 2 cuccette ma con un posto supplementare, ideale per una coppia con un bambino
- 4) 4 cuccette e 6 cuccette: veicoli più spaziosi ed attrezzati con tecnologia d'avanguardia: forno a microonde, WC con fossa settica, doccia. Data la grande popolarità di questo mezzo di trasporto, per poter soddisfare le richieste, lavoriamo con diversi fornitori.

Si consiglia la prenotazione con largo anticipo soprattutto nei periodi di alta stagione (da novembre a febbraio) in particolare per i veicoli a 2 cuccette attrezzati. Depositi: Auckland e Christchurch (con alcune compagnie anche Wellington e Queenstown), per i noleggi one-way è richiesto un minimo di 14 giorni e può essere applicata una "relocation fee" il cui importo vi verrà comunicato al momento della prenotazione.



Le nostre tariffe includono il chilometraggio illimitato e l'assicurazione ALL INCLUSIVE per l'abbattimento totale della franchigia, sarà comunque richiesta una cauzione di circa 200 dollari neozelandesi che verrà bloccata sulla carta di credito e sbloccata al rilascio della vettura. Il veicolo vi verrà consegnato con il pieno e dovrà essere restituito con il serbatoio pieno. Età minima 21 anni. Per guidare in Nuova Zelanda occorrono la patente internazionale, la patente di guida del proprio Paese di residenza ed una carta di credito intestata al conducente principale del veicolo. Sono disponibili assicurazioni integrative e facoltative come quella sugli pneumatici e sul parabrezza.

Jucy - noleggio casual

Un mezzo di spostamento popolarissimo non solo tra giovani e backpackers. Ideale per chi vuole essere totalmente indipendente e cerca una via di mezzo tra un'auto ed un camper. I requisiti fondamentali per apprezzare pienamente questo tipo di veicolo sono: voglia di avventura e spirito di adattamento! Disponibili modelli a 2 posti, a 4 posti ed a 4 posti con letto fisso.



Giorno
o
Notte



Voli verso la Nuova Zelanda

Collaboriamo con le principali compagnie aeree che collegano l'Italia alla Nuova Zelanda. Contattateci per scoprire la soluzione di volo che meglio si adatta alle vostre esigenze. La maggior parte delle compagnie aeree permettono uno stop over gratuito nei loro hub di riferimento es. Hong Kong, Singapore, Dubai, Doha, Bangkok.



Condizioni: chilometraggio illimitato, assicurazione obbligatoria inclusa con una franchigia variabile in base all'età dei guidatori. Età minima 18 anni. L'importo della franchigia viene bloccato sulla carta di credito per essere poi sbloccato al termine del noleggio se non ci sono danni alla vettura. In caso di danni alla vettura l'importo viene trattenuto fin quando non si accertano le responsabilità del danno. È possibile stipulare delle assicurazioni supplementari per ridurre la franchigia del 50% o eliminarla del tutto. Vi preghiamo di consultarci per ulteriori condizioni e per i prezzi di noleggio.

Altri trasporti



Flexipass e Travel Pass (travel like a local)

Per i viaggiatori individuali o per chi non vuole noleggiare un veicolo, questo abbonamento costituisce un mezzo eccellente per girare il Paese con i trasporti pubblici: autobus Intercity, treni e traghetti. Da 5 a 60 ore effettive di viaggio per la validità massima di un anno. Possibilità di acquistare pass su itinerari prestabiliti a prezzi scontati

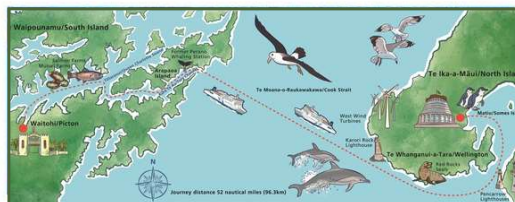

Traghetti

I grandi traghetti, che attraversano lo stretto di Cook tra Wellington e Picton, si chiamano "Interislander" e "Bluebridge" normalmente effettuano 6 passaggi al giorno. La traversata "scenic" di 83 km dura tre ore e mezza. I traghetti dispongono di bar, ristorante, grande salone, negozi, sala giochi per bambini, sala video, ufficio informazioni turistiche e deposito bagagli ai piani superiori. I ponti inferiori sono riservati al trasporto di vetture, autobus e treni.



Voli domestici

Per spostamenti più rapidi, il network domestico della Nuova Zelanda è molto ben sviluppato, spesso si tratta di veri e propri "voli panoramici" con splendide vedute del paesaggio sottostante. Consultateci per orari e prezzi.

Tours organizzati in bus

Tour con guida/autista in lingua inglese, ampia scelta di itinerari e durata. Partenze giornaliere e possibilità, compatibilmente con gli operativi dei bus, di personalizzare gli itinerari. Alcuni tour includono viaggi in treni "scenic" come il Transalpine. Viaggi a tema con combinazione tra le 2 isole o focalizzati su una sola isola. Durata da 2 a 20 giorni. Possibilità, per molti tour, di scegliere tra diverse categorie di sistemazioni. I tour includono già la maggior parte delle attività più interessanti ma offrono la possibilità di arricchire l'itinerario con esperienze supplementari. Un'ottima soluzione per chi non desidera guidare o per chi ha pochi giorni a disposizione e vuole concentrarsi su zone specifiche del Paese.



Outstanding
New Zealand



Trekking il "must do" della Nuova Zelanda

Nella lingua Maori i parchi nazionali vengono indicati con il nome Taonga ovvero Tesoro e senza dubbio non c'è termine più azzeccato per definire quella che è la vera risorsa della Nuova Zelanda, la natura preservata e incontaminata. Nel 1887, il capo Maori Te Heuheu Tukino IV regalò al popolo neozelandese il territorio che è diventato poi il primo parco nazionale del Paese: il Tongariro. Oggi i parchi nazionali sono ben 14 e coprono il 30% della superficie del Paese, 5 di essi sono classificati dall'UNESCO come Patrimonio Mondiale. Le escursioni con guida specializzata garantiscono avventure indimenticabili senza rinunciare al comfort. I pasti sono tutti inclusi, i pernottamenti sono previsti in rifugi che nella maggior parte dei casi garantiscono acqua corrente, toilette, docce calde, la sistemazione è in camere a più letti (ma in alcuni casi è possibile richiedere una camera doppia o singola) con comodi materassi, lenzuola e coperte.



... alcune proposte

Milford Track 5giorni/4 notti, da Queenstown

Questa celebre pista, battuta per la prima volta nel 1888 dall'esploratore Quintin Mackinnon con la sua guida Maori, attraversa le Alpi del Sud dal Fjordland fino alle ripide e maestose pendici di Milford Sound.

Stagione: novembre - aprile.

Percorso: 55 km

Difficoltà: moderata

Routeburn Track 3 giorni/2 notti, da Queenstown

La Routeburn Track è un percorso che conduce nel cuore dei parchi nazionali MT Aspiring e Fjordland, caratterizzati da impressionanti scori di cime innevate, di profonde valli scavate dai ghiacciai, di laghi e, in lontananza, del Mar di Tasmania.

Stagione: novembre - aprile

Percorso: 32 km

Difficoltà: moderata

Tongariro Alpine Crossing e Northern Circuit

Il Tongariro National Park si estende sul Volcanic Plateau del Central North, in questo parco ci sono 3 vulcani attivi: Ruapehu, Tongariro e Ngauruhoe. Per la sua varietà di flora nativa, nel 1990 il Tongariro è stato dichiarato World Heritage Site.

Stagione: sia in estate che in inverno è possibile fare delle passeggiate guidate della durata di una giornata, per le quali è sufficiente una discreta forma fisica. Il Northern Circuit è invece un circuito guidato con una durata di 3 giorni/ 2 notti o 4 giorni/3 notti ed è adatto ai più esperti, si effettua tutto l'anno ma il periodo consigliato va da fine ottobre a fine aprile. Il pernottamento è in rifugi e tutta l'attrezzatura da trekking viene fornita in loco.

Partenze: varie locations nel Parco Nazionale del Tongariro.

Percorso: 20 km per il Tongariro - 43 km per il Northern Circuit

Difficoltà: media - moderata



Ball Pass 3 giorni/2 notti da Lake Tekapo

Questa è l'escursione guidata che si svolge alla maggiore altitudine, attraverso paesaggi alpini spettacolari tra le vallate Tasman e Hooker, nel cuore del Parco Nazionale del Mt Cook.

Stagione: novembre - aprile.

Percorso: 35 km

Difficoltà: media/moderata

Routeburn Walk da Queenstown: 11km, 6 ore

Milford Walk da Te Anau: 13km, 6 ore

Mount Cook Encounter da Mount Cook Village: 8 km, da 4 a 6 ore



Le notti



Lodges e Luxury Lodges

I lodges offrono un'alta qualità del servizio. Spesso sono situati in luoghi esclusivi dove la natura regna incontrastata: sulle rive di un lago o di un fiume, lungo una spiaggia isolata. Spesso ospitano ristoranti con cucina raffinata e molti si specializzano in attività all'aria aperta, dal golf alla pesca. Ideali per i clienti più esigenti e per i viaggi di nozze. Alcune strutture sono particolarmente esclusive, a volte con solo 2 o 3 suites e devono essere prenotate con largo anticipo.



Motels e Aparthotel

Appartamenti indipendenti, comodi e spaziosi. Dallo studio a 2 letti al bi o trilocali, tutti con angolo cottura attrezzato e vari accessori, adatti sia per coppie che per gruppi di amici o familiari. Alcuni Motels offrono anche la prima colazione continentale, altri sono di livello pari ad alcuni hotel 4*. Nella maggior parte dei casi includono il parcheggio gratuito.

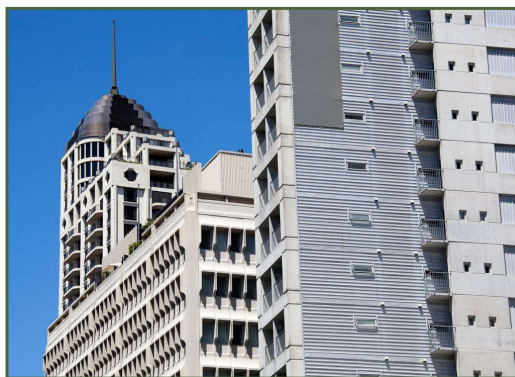

Rifugi

Il modo migliore per fare conoscenza con altri viaggiatori. La Nuova Zelanda conta oltre 50 rifugi, generalmente in paesaggi di eccezionale bellezza. Anche se nella maggior parte dei casi si dorme in grandi stanze a più letti, separate per uomini e donne, esiste la possibilità di usufruire di una camera doppia o di camera per famiglie.



BED & BREAKFAST

Senza dubbio la formula migliore per pernottare in Nuova Zelanda apprezzando l'ospitalità ed il calore dei suoi abitanti. La maggior parte delle pensioni di questo tipo sono gestite direttamente dai proprietari e vi regna un'atmosfera molto accogliente e cordiale. Di solito sono edifici caratteristici (molti risalgono ai primi anni del Novecento) situati in piacevoli cornici paesaggistiche.

I prezzi includono il pernottamento ed un'abbondante prima colazione. Normalmente ci sono da 5 a 10 camere, la maggior parte con servizi privati, molte strutture sono delle vere e proprie farms neozelandesi!



Glamping, Pod, Eco e Spa Resort

L'ultimissima tendenza è quella di soggiornare a contatto con la natura, in strutture ecosostenibili che però non difettano in comfort, eleganza e funzionalità. I pods non sono ancora molto diffusi, pertanto necessitano di prenotazioni anticipate. Per le sistemazioni nelle locations più remote, viene proposto un "cestino da pic-nic" con cibi gourmet e selezione di bevande.



Hotels

In ogni regione e città esiste una scelta di alberghi di vario livello, sia indipendenti che appartenenti a catene alberghiere note come Mantra, Sheraton e Travelodge. Alcune strutture sono grandi ed adatte sia alla clientela di affari che turistica altri sono più piccoli e raccolti, adatti a coppie e famiglie con bambini. I prezzi variano in base alla posizione, alla categoria e alla stagionalità.



Ostelli e Campeggi

Adatti per chi vuole pernottare a prezzi modici. Gli ostelli sono numerosi, economici, spesso in posizioni strategiche e con un buon rapporto qualità prezzo. I campeggi sono confortevoli e sono ideali per chi si sposta in camper o per chi dorme in tenda ma esistono anche dei bungalows nei quali si può pernottare con tariffe contenute.



Le attività



IL VOSTRO PLUS

Il modo migliore per concludere una vacanza in Nuova Zelanda è quello di regalarsi un soggiorno mare su un'isola tropicale con acque calde e cristalline e lunghe spiagge bianche e assolate. Per la sua posizione geografica, la Nuova Zelanda è situata in posizione strategica per raggiungere le più belle destinazioni del Pacifico Sud Occidentale: Fiji, Vanuatu, Cook, Nuova Caledonia, Polinesia Francese, Tonga, Samoa, Isole sulla Grande Barriera Corallina australiana. Qualunque sia la vostra esigenza, sapremo trovare per voi la giusta combinazione. Consultateci!



PRENOTATE e VIAGGIATE SERENI

Nei nostri pacchetti inseriamo l'assicurazione medica - bagaglio - annullamento per tutelarvi prima, durante e dopo il viaggio. Vi preghiamo di richiederci le condizioni dettagliate di polizza. Per soggiorni superiori ad un mese o per formule assicurative con massimali più elevati rispetto a quelli previsti, potremo fornire una quotazione ad-hoc. La nostra organizzazione è inoltre provvista di assicurazione a garanzia dei clienti in caso di insolvenza e fallimento.

1 Bay of Islands

Con le sue 115 isole questa regione idilliaca offre molteplici possibilità di escursioni giornaliere.
 Crociera "Hole in the Rock" (4 ore), fra le isole della baia
 -Incontro con i delfini (4 ore)
 -Escursione in bus a Cape Reinga Lungo la 90 Mile Beach



2 Auckland

Cosmopolita ed affacciata sul mare, è la città delle vele
 -Visita guidata della città
 -Crociera nella baia (possibilità di crociera con cena)
 -Scalata al ponte di Auckland
 -Crociera Whale Watch
 -Weta Studios
 -All Blacks Experience



3 Rotorua e dintorni

Circondata da 15 laghi, la regione geotermica è strettamente legata alla tradizione culturale dei Maori.
 -Cratere del Monte Tarawera (vulcano estinto), in 4x4 o con volo e possibilità di atterraggio sulla sommità
 -Volo su White Island (vulcano attivo con fumarole) con possibilità di atterraggio sull'isola
 -Hangi: cena tradizionale Maori con danze e canti all'interno di un Marae, l'edificio utilizzato per le riunioni e tutti gli eventi pubblici nella cultura dei Maori
 -Escursione alle Waitomo Ruakuri Caves, famose grotte con i "vermi luminosi"
 -Visita a Hobbiton, la location più famosa de "Il Signore degli Anelli" con visita dell'interno di uno Hobbit Hole



7 Fiordland

La regione dei fiordi offre bellezze naturali indimenticabili. Milford Sound, maestoso ed impressionante, Doubtful Sound, selvaggio ed isolato.
 -Crociera a Milford Sound con partenza direttamente da Milford o da Te Anau e Queenstown (pullman o aereo)
 -Crociera a Doubtful Sound da Manapouri con parte del percorso in veicolo 4x4
 -Crociera su entrambe i fiordi con pernottamento a bordo, cena e kayak
 -Grotte di Te Anau "vermi luminosi", più piccole ma non meno belle di quelle di Waitomo



4 Parco Nazionale Abel Tasman

In barca, in kayak o a piedi, scoprirete baie incantevoli di sabbia dorata. Pinguini, foche, delfini e uccelli popolano la regione. Una vegetazione lussureggiante conferisce alla zona un aspetto subtropicale.
 -Numerose crociere, combinate con passeggiate di qualche ora, consentono di esplorare il parco partendo da Kaiteriteri.



5 West Coast

La costa più selvaggia del Paese. Piccoli villaggi carichi delle storie dei cercatori d'oro e grandi centri abitati si susseguono in questa parte della Nuova Zelanda caratterizzata dalla presenza dei maestosi ghiacciai Franz e Fox.
 -Visite guidate con trekking di diversi gradi di difficoltà.
 -Voli panoramici con possibilità di atterraggio sui ghiacciai.

6 Queenstown e Wanaka

Bellissima regione di laghi, foreste e montagne. Queenstown: la vacanziera, Wanaka: la tranquilla. Entrambe incastonate in un contesto superbo propongono moltissime attività.
 -Giornata di rafting sul fiume Shotover
 -Escursione in Jet Boat, motoscafo veloce
 -Bungee-Jumping (Queenstown ne è la capitale mondiale), parapendio, paracadute.
 -Passeggiate a Cavallo
 -Skyline Gondola e Bob's Peak



La Nuova Zelanda è un vero paradiso per praticare una vasta gamma di attività all'aria aperta, tutte inserite in scenari di incomparabile bellezza.

8 Dunedin e dintorni

Dalla moderna ed organizzata città di Dunedin, alla costa selvaggia della penisola di Otago fino al paesaggio lunare della Taieri Gorge.
 -Taieri Gorge in treno: escursione su treno d'epoca percorrendo una vecchia ferrovia fino alla spettacolare Gola di Taieri. Partenze dalla stazione storica di Dunedin, durata di circa 4 ore.
 -Visita guidata dell'Otago Peninsula, ad una colonia di albatross reali e di diverse specie di pinguini.
 -Castello di Larnach: visita dell'unico castello dell'emisfero australe con i suoi giardini all'italiana e le splendide vedute sulla penisola. Possibilità di pernottare al lodge del castello.

9 Christchurch e dintorni

La città più "english style" della Nuova Zelanda merita una visita per la sua atmosfera rilassata, i suoi giardini botanici, il centro città attraversato dal fiume Avon.
 -Crociera ad Akaroa (Penisola di Banks) per osservare i rari delfini Hector, i più piccoli al mondo, possibilità di nuotare con i delfini
 -Crociera a Kaikoura per vedere le Balene in una regione splendida dove le montagne si gettano nel mare



I vostri specialisti degli Antipodi



*not all those who wander
are lost*

